

Přibyslav - CZ063.3601.6102.083 - stav 14. 6. 2022

A. OBEC

Přibyslav

| | |
|--|------------------------------|
| Číslo obce PRVKUK | 83 |
| Kód obce PRVKUK | CZ063.3601.6102.083 |
| Kód obce | 569321 |
| Číslo ORP (ČSÚ) Název ORP | 949 (6102) Havlíčkův Brod |
| Číslo POU Název POU | 2011 Přibyslav |



Členění obce

| Úplný kód části obce PRVKUK | Název části obce | Kód části obce PRVKUK | Kód části obce RÚIAN |
|------------------------------------|-------------------------|------------------------------|-----------------------------|
| CZ063.3601.6102.083.01 | Přibyslav | 13569 | 135691 |
| CZ063.3601.6102.083.02 | Česká Jablonná | 02127 | 21270 |
| CZ063.3601.6102.083.03 | Dobrá | 02696 | 26964 |
| CZ063.3601.6102.083.04 | Dolní Jablonná | 02919 | 29190 |
| CZ063.3601.6102.083.05 | Hřiště | 04912 | 49123 |
| CZ063.3601.6102.083.06 | Poříčí | 12601 | 126012 |
| CZ063.3601.6102.083.07 | Ronov nad Sázavou | 13570 | 135704 |
| CZ063.3601.6102.083.08 | Utín | 17564 | 175641 |

B. CHARAKTERISTIKA OBCE

B.1 Základní informace o obci

Město Přibyslav leží na jihovýchod od města Havlíčkův Brod. Městem protéká řeka Sázava. Město má městské části Česká Jablonná, Dobrá, Dolní Jablonná, Hřiště, Poříčí, Přibyslav, Ronov nad Sázavou a Utín.

B.2 Demografický vývoj (prognóza)

| Název části obce | Obyvatelé | Počet obyvatel | | | | | | |
|-------------------|-------------------|----------------|-------|-------|-------|-------|-------|-------|
| | | 2002 | 2005 | 2010 | 2015 | 2020 | 2025 | 2030 |
| Česká Jablonná | Trvale bydlící | 129 | 129 | 129 | 99 | 88 | 78 | 67 |
| | Přechodně bydlící | 20 | 20 | 20 | 20 | 20 | 20 | 20 |
| | Celkem | 149 | 149 | 149 | 119 | 108 | 98 | 87 |
| Dobrá | Trvale bydlící | 361 | 360 | 360 | 372 | 375 | 378 | 379 |
| | Přechodně bydlící | 15 | 15 | 15 | 15 | 15 | 15 | 15 |
| | Celkem | 376 | 375 | 375 | 387 | 390 | 393 | 394 |
| Dolní Jablonná | Trvale bydlící | 101 | 101 | 101 | 98 | 96 | 95 | 93 |
| | Přechodně bydlící | 10 | 10 | 10 | 10 | 10 | 10 | 10 |
| | Celkem | 111 | 111 | 111 | 108 | 106 | 105 | 103 |
| Hřiště | Trvale bydlící | 93 | 93 | 93 | 80 | 75 | 70 | 65 |
| | Přechodně bydlící | 25 | 25 | 25 | 25 | 25 | 25 | 25 |
| | Celkem | 118 | 118 | 118 | 105 | 100 | 95 | 90 |
| Poříčí | Trvale bydlící | 91 | 91 | 91 | 94 | 93 | 92 | 90 |
| | Přechodně bydlící | 15 | 15 | 15 | 15 | 15 | 15 | 15 |
| | Celkem | 106 | 106 | 106 | 109 | 108 | 107 | 105 |
| Přibyslav | Trvale bydlící | 2 979 | 2 973 | 2 972 | 2 984 | 2 956 | 2 926 | 2 886 |
| | Přechodně bydlící | 230 | 230 | 229 | 229 | 229 | 229 | 229 |
| | Celkem | 3 209 | 3 203 | 3 201 | 3 213 | 3 185 | 3 155 | 3 115 |
| Ronov nad Sázavou | Trvale bydlící | 157 | 157 | 157 | 122 | 113 | 104 | 94 |
| | Přechodně bydlící | 20 | 20 | 20 | 20 | 20 | 20 | 20 |
| | Celkem | 177 | 177 | 177 | 142 | 133 | 124 | 114 |

| | | | | | | | | |
|-------------|-------------------|----|----|----|----|----|----|----|
| Utín | Trvale bydlící | 71 | 71 | 71 | 66 | 63 | 60 | 56 |
| | Přechodně bydlící | 15 | 15 | 15 | 15 | 15 | 15 | 15 |
| | Celkem | 86 | 86 | 86 | 81 | 78 | 75 | 71 |

B.3 Vývoj počtu obyvatel v obci (ČSÚ)

| |
|-------------|
| Obec |
| Přibyslav |

C. VODOVODY

C.1 Počet obyvatel připojených na vodovod

| Název části obce | Počet připojených na vodovod | | | | | | |
|--------------------------|------------------------------|-------|-------|-------|-------|-------|-------|
| | 2002 | 2005 | 2010 | 2015 | 2020 | 2025 | 2030 |
| Česká Jablonná | 129 | 129 | 129 | 75 | 70 | 60 | 50 |
| Dobrá | 219 | 245 | 289 | 330 | 330 | 340 | 350 |
| Dolní Jablonná | 101 | 101 | 101 | 75 | 75 | 75 | 78 |
| Hřiště | 0 | 0 | 0 | 25 | 25 | 30 | 40 |
| Poříčí | 91 | 91 | 91 | 80 | 80 | 78 | 80 |
| Přibyslav | 2 884 | 2 900 | 2 932 | 2 950 | 2 950 | 2 920 | 2 870 |
| Ronov nad Sázavou | 157 | 157 | 157 | 75 | 73 | 70 | 70 |
| Utín | 48 | 51 | 55 | 40 | 40 | 42 | 42 |

C.2 Bilanční údaje

| Položka | Jednotka | Název části obce | 2002 | 2005 | 2010 | 2015 | 2020 | 2025 | 2030 |
|---------|----------|------------------|------|------|------|------|------|------|------|
|---------|----------|------------------|------|------|------|------|------|------|------|

| | | | | | | | | | |
|------------------------|---------------------|-------------------|--------|--------|--------|---|---|---|---|
| Průměrná potřeba vody | m ³ /den | Česká | 17 | 18 | 19 | - | - | - | - |
| | | Jablonná | 29 | 39 | 56 | - | - | - | - |
| | | Dobrá | 12 | 13 | 14 | - | - | - | - |
| | | Dolní | 0 | 0 | 0 | - | - | - | - |
| | | Jablonná | 12 | 14 | 18 | - | - | - | - |
| | | Hřiště | 465 | 487 | 537 | - | - | - | - |
| | | Poříčí | 20 | 21 | 21 | - | - | - | - |
| | | Přibyslav | 7 | 12 | 20 | - | - | - | - |
| | | Ronov nad Sázavou | | | | | | | |
| | | Utín | | | | | | | |
| Maximální potřeba vody | m ³ /den | Česká | 26 | 27 | 28 | - | - | - | - |
| | | Jablonná | 44 | 59 | 84 | - | - | - | - |
| | | Dobrá | 19 | 19 | 21 | - | - | - | - |
| | | Dolní | 0 | 0 | 0 | - | - | - | - |
| | | Jablonná | 18 | 21 | 27 | - | - | - | - |
| | | Hřiště | 650 | 682 | 752 | - | - | - | - |
| | | Poříčí | 30 | 31 | 32 | - | - | - | - |
| | | Přibyslav | 10 | 18 | 30 | - | - | - | - |
| | | Ronov nad Sázavou | | | | | | | |
| | | Utín | | | | | | | |
| Voda specifická z VVR | l/os x den | Česká | 132,10 | 136,46 | 146,69 | - | - | - | - |
| | | Jablonná | 133,00 | 162,87 | 193,85 | - | - | - | - |
| | | Dobrá | 123,10 | 127,48 | 139,43 | - | - | - | - |
| | | Dolní | 0,00 | 0,00 | 0,00 | - | - | - | - |
| | | Jablonná | 129,30 | 159,00 | 201,07 | - | - | - | - |
| | | Hřiště | 161,10 | 166,76 | 183,27 | - | - | - | - |
| | | Poříčí | 127,90 | 130,20 | 135,89 | - | - | - | - |
| | | Přibyslav | 142,50 | 221,27 | 360,89 | - | - | - | - |
| | | Ronov nad Sázavou | | | | | | | |
| | | Utín | | | | | | | |
| Voda specifická z VFC | l/os x den | Česká | 132,10 | 129,10 | 124,60 | - | - | - | - |
| | | Jablonná | 133,00 | 128,00 | 122,90 | - | - | - | - |
| | | Dobrá | 123,10 | 120,30 | 117,90 | - | - | - | - |
| | | Dolní | 0,00 | 0,00 | 0,00 | - | - | - | - |
| | | Jablonná | 129,30 | 126,30 | 122,60 | - | - | - | - |
| | | Hřiště | 161,10 | 156,90 | 154,00 | - | - | - | - |
| | | Poříčí | 127,90 | 124,80 | 119,70 | - | - | - | - |
| | | Přibyslav | 142,50 | 137,70 | 128,40 | - | - | - | - |
| | | Ronov nad Sázavou | | | | | | | |
| | | Utín | | | | | | | |

| | | | | | | | | | |
|-----------------------|------------|---------------------------|--------|--------|--------|---|---|---|---|
| Voda specifická z VFD | l/os x den | Česká | 101,50 | 98,50 | 94,00 | - | - | - | - |
| | | Jablonná | 107,10 | 103,90 | 101,80 | - | - | - | - |
| | | Dobrá | 94,30 | 91,50 | 89,10 | - | - | - | - |
| | | Dolní | 0,00 | 0,00 | 0,00 | - | - | - | - |
| | | Jablonná | 98,80 | 95,80 | 92,10 | - | - | - | - |
| | | Hřiště | 137,50 | 133,40 | 130,70 | - | - | - | - |
| | | Poříčí | 103,40 | 100,30 | 95,20 | - | - | - | - |
| | | Přibyslav | 108,40 | 105,20 | 98,60 | - | - | - | - |
| | | Ronov nad Sázavou Utín | | | | | | | |
| Voda specifická z VFO | l/os x den | Česká | 30,60 | 30,60 | 30,60 | - | - | - | - |
| | | Jablonná | 25,90 | 24,10 | 21,10 | - | - | - | - |
| | | Dobrá | 28,80 | 28,80 | 28,80 | - | - | - | - |
| | | Dolní | 0,00 | 0,00 | 0,00 | - | - | - | - |
| | | Jablonná | 30,50 | 30,50 | 30,50 | - | - | - | - |
| | | Hřiště | 23,60 | 23,50 | 23,30 | - | - | - | - |
| | | Poříčí | 24,50 | 24,50 | 24,50 | - | - | - | - |
| | | Přibyslav | 34,10 | 32,50 | 29,80 | - | - | - | - |
| | | Ronov nad Sázavou Utín | | | | | | | |
| Voda specifická z VNF | l/os x den | Česká | 0,00 | 7,36 | 22,09 | - | - | - | - |
| | | Jablonná | 0,00 | 34,87 | 70,95 | - | - | - | - |
| | | Dobrá | 0,00 | 7,18 | 21,53 | - | - | - | - |
| | | Dolní | 0,00 | 0,00 | 0,00 | - | - | - | - |
| | | Jablonná | 0,00 | 32,70 | 78,47 | - | - | - | - |
| | | Hřiště | 0,00 | 9,86 | 29,27 | - | - | - | - |
| | | Poříčí | 0,00 | 5,40 | 16,19 | - | - | - | - |
| | | Přibyslav | 0,00 | 83,57 | 232,49 | - | - | - | - |
| | | Ronov nad Sázavou Utín | | | | | | | |

C.4 Vodovody – popis stávajícího stavu

Místní (městská) část Česká Jablonná

Městská část Česká Jablonná (501 - 532 m n.m.) je napojena na zdroje skupinového vodovodu Želivka – Podmoklany. Napojení je provedeno přes rozvodnou síť městské části Přibyslav a přes čerpací stanici Poříčí. Voda do místní části teče gravitačně z VDJ Jablonná 1 x 50 m³ (547,7/545,0 m n.m.).

Místní (městská) část Dobrá

Městská část Dobrá (464 - 488 m n.m.) má vybudovaný veřejný vodovod, napojený na skupinový vodovod Želivka – Podmoklany prostřednictvím vodovodní sítě městské části Přibyslav.

Místní (městská) část Dolní Jablonná

Městská část Dolní Jablonná (501 - 532 m n.m.) je napojena na zdroje skupinového vodovodu Želivka – Podmoklany. Napojení je provedeno přes rozvodnou síť městské části Přibyslav a přes čerpací stanici Poříčí. Voda do místní části teče gravitačně z VDJ Jablonná.

Místní (městská) část Hřiště

Městská část Hřiště (527 - 562 m n.m.) je od roku 2013 napojena na zdroje skupinového vodovodu Želivka - Podmoklany. Napojení je provedeno na VDJ Příbyslav 2x 250 m³, z VDJ je voda do rozvodné vodovodní sítě čerpána. Mimo tohoto vodovodu je v provozu místní vodovod (voda kvalitativně nevyhovuje).

Místní (městská) část Poříčí

Městská část Poříčí (450 - 483 m n.m.) má vybudovaný veřejný vodovod, napojený na skupinový vodovod Želivka - Podmoklany prostřednictvím vodovodní sítě městské části Příbyslav.

Místní (městská) část Příbyslav

Městská část Příbyslav (446 - 509 m n.m.) je zásobována pitnou vodou z veřejného vodovodu napojeného na zdroje skupinového vodovodu Želivka - Podmoklany. Tento zdroj dále doplňují původní zdroje (jímací zářezy „Staré prameniště“ a „Infiltrace vody z rybníka Rejholec“). Na vodovodní síti jsou provozovány dvě tlaková pásma s dvěma VDJ. VDJ vyššího tlakového pásma 2 x 250 m³ (529,0/525,8 m n.m.) zásobuje severní část města a dále místní části Dobrou, Keřkov, Utín, Dvorek a Uhry. Přes VDJ Utín a rozvodnou síť vodovodu Utín je provedeno propojení do VDJ pro obec Dlouhá Ves. VDJ nižšího tlakového pásma 120 + 150 m³ (520,1/516/6 m n.m.) zásobuje větší část města, plus místní části Poříčí, Ronov, Dolní a Českou Jablonnou. Vodovod Dvorek je napojen na zdroje skupinového vodovodu Želivka - Podmoklany. Napojení je provedeno přes rozvodnou síť městské části Příbyslav a přes VDJ Utín. Voda do spotřebiště je čerpána (společně s vodovodem Uhry). Vodovod Uhry je napojen na zdroje skupinového vodovodu Želivka - Podmoklany. Napojení je provedeno přes rozvodnou síť města městské části Příbyslav a přes VDJ Utín. Voda do spotřebiště je čerpána (společně s vodovodem Dvorek).

Místní (městská) část Ronov nad Sázavou

Městská část Ronov nad Sázavou má vybudovaný veřejný vodovod, napojený na skupinový vodovod Želivka - Podmoklany prostřednictvím vodovodní sítě městské části Příbyslav.

Místní (městská) část Utín

Městská část Utín (466 - 492 m n.m.) má vybudovaný veřejný vodovod, zásobovaný gravitačně z VDJ Utín 1 x 30 m³ (510,30/ 508,10 m n.m.). VDJ je plněn přívodním řadem, napojeným na přívodní řad Příbyslav - Pribina Hesov, zdrojem vody je skupinový vodovod Želivka - Podmoklany.

C.5 Vodovody – popis návrhového stavu

Místní (městská) část Česká Jablonná

Vzhledem k technickému stavu části vodovodní sítě se předpokládá částečná obnova (rekonstrukce) vodovodní sítě včetně souvisejících objektů. Dále se navrhuje dostavba vodovodní sítě v lokalitách, kde dosud není vybudována.

Místní (městská) část Dobrá

Vzhledem k technickému stavu části vodovodní sítě se předpokládá částečná obnova (rekonstrukce) vodovodní sítě včetně souvisejících objektů. Dále se navrhuje dostavba vodovodní sítě v lokalitách, kde dosud není vybudována.

Místní (městská) část Dolní Jablonná

Vzhledem k technickému stavu části vodovodní sítě se předpokládá částečná obnova (rekonstrukce) vodovodní sítě včetně souvisejících objektů. Dále se navrhuje dostavba vodovodní sítě v lokalitách, kde dosud není vybudována.

Místní (městská) část Hřiště

Navrhuje se dostavba vodovodní sítě v lokalitách, kde dosud není vybudována.

Místní (městská) část Poříčí

Vzhledem k technickému stavu části vodovodní sítě se předpokládá částečná obnova (rekonstrukce) vodovodní sítě včetně souvisejících objektů. Dále se navrhuje dostavba vodovodní sítě v lokalitách, kde dosud není vybudována.

Místní (městská) část Přibyslav

Vzhledem k technickému stavu části vodovodní sítě se předpokládá částečná obnova (rekonstrukce) vodovodní sítě včetně souvisejících objektů. Dále se navrhuje dostavba vodovodní sítě v lokalitách, kde dosud není vybudována.

Místní (městská) část Ronov nad Sázavou

Vzhledem k technickému stavu části vodovodní sítě se předpokládá částečná obnova (rekonstrukce) vodovodní sítě včetně souvisejících objektů. Dále se navrhuje dostavba vodovodní sítě v lokalitách, kde dosud není vybudována.

Místní (městská) část Utín

Vzhledem k technickému stavu části vodovodní sítě se předpokládá částečná obnova (rekonstrukce) vodovodní sítě včetně souvisejících objektů. Dále se navrhuje dostavba vodovodní sítě v lokalitách, kde dosud není vybudována.

Navrhované zdroje pitné vody

S novými vodními zdroji se neuvažuje.

Časový harmonogram

V oblasti zásobování pitnou vodou se pro město Přibyslav realizace navrhovaných opatření předpokládá do r. 2030.

C.7 Mapa

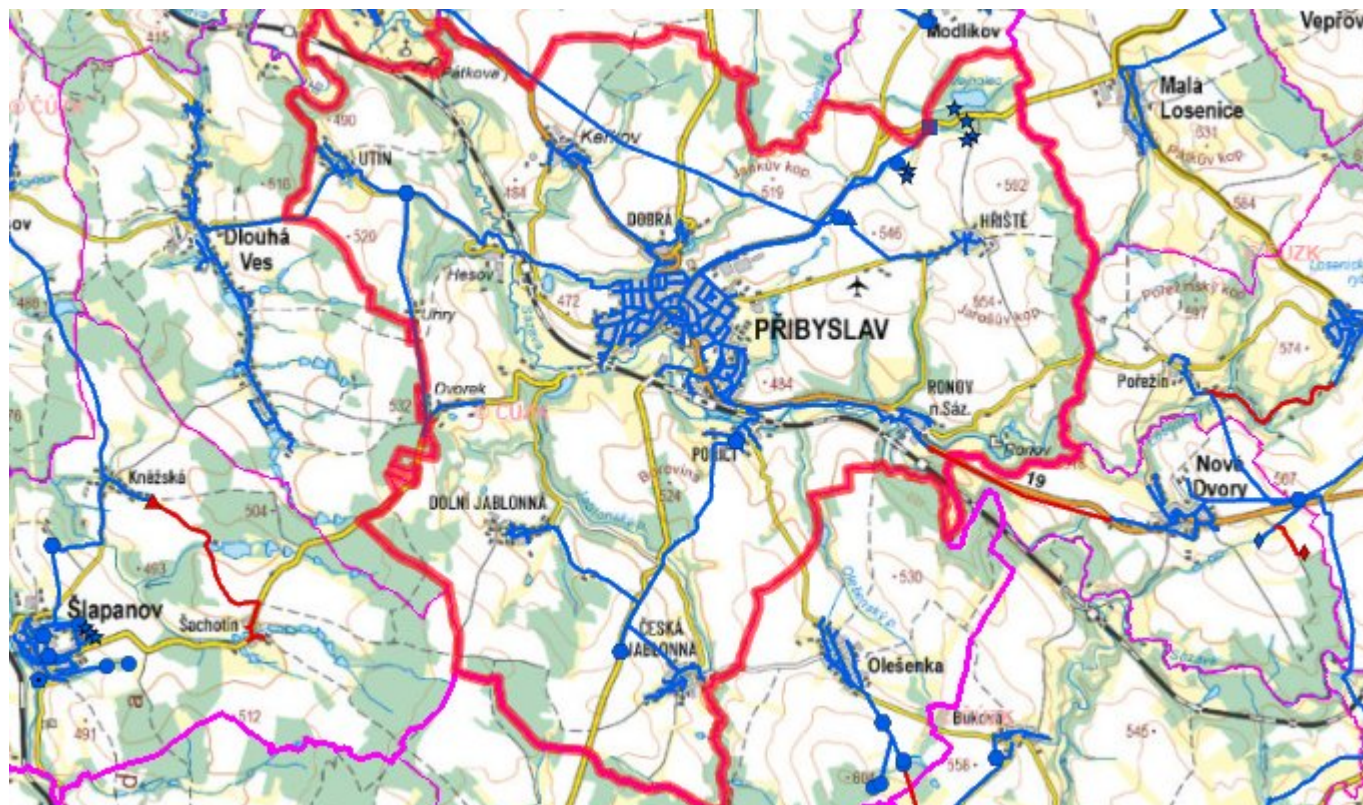

D. KANALIZACE A ČOV

D.1 Počet obyvatel připojených na kanalizaci

| Název části obce | Počet připojených na kanalizaci | | | | | | |
|-------------------|---------------------------------|-------|-------|-------|-------|-------|-------|
| | 2002 | 2005 | 2010 | 2015 | 2020 | 2025 | 2030 |
| Česká Jablonná | 50 | 50 | 50 | 50 | 50 | 50 | 50 |
| Dobrá | 250 | 250 | 250 | 0 | 0 | 340 | 350 |
| Dolní Jablonná | 0 | 0 | 0 | 0 | 0 | 0 | 0 |
| Hřiště | 25 | 25 | 25 | 25 | 25 | 30 | 40 |
| Poříčí | 100 | 100 | 100 | 80 | 82 | 84 | 84 |
| Přibyslav | 2 983 | 2 977 | 2 976 | 2 950 | 2 950 | 2 920 | 2 870 |
| Ronov nad Sázavou | 142 | 142 | 142 | 75 | 73 | 70 | 70 |
| Utín | 0 | 0 | 0 | - | - | - | - |

D.2 Počet obyvatel připojených na ČOV

| Název části obce | Počet připojených na ČOV | | | | | | |
|-------------------|--------------------------|-------|-------|-------|-------|-------|-------|
| | 2002 | 2005 | 2010 | 2015 | 2020 | 2025 | 2030 |
| Česká Jablonná | 0 | 0 | 0 | 0 | 0 | 0 | 50 |
| Dobrá | 0 | 0 | 0 | 0 | 0 | 340 | 350 |
| Dolní Jablonná | 0 | 0 | 0 | 0 | 0 | 0 | 0 |
| Hřiště | 0 | 0 | 0 | 0 | 0 | 30 | 40 |
| Poříčí | 0 | 0 | 0 | 80 | 82 | 84 | 84 |
| Přibyslav | 2 983 | 2 977 | 2 976 | 2 950 | 2 950 | 2 920 | 2 870 |
| Ronov nad Sázavou | 0 | 0 | 0 | 75 | 73 | 70 | 70 |
| Utín | 0 | 0 | 0 | 0 | 0 | 0 | 0 |

D.3 Bilanční údaje

| Položka | Jednotka | Název části obce | 2002 | 2005 | 2010 | 2015 | 2020 | 2025 | 2030 |
|---------|----------|------------------|------|------|------|------|------|------|------|
|---------|----------|------------------|------|------|------|------|------|------|------|

| | | | | | | | | | |
|-------------------------------------|---------------------|---------------------------|--------|--------|--------|---|---|---|---|
| Produkce komunálních OV | m ³ /den | Česká | 0,00 | 0,00 | 0,00 | - | - | - | - |
| | | Jablonná | 0,00 | 0,00 | 0,00 | - | - | - | - |
| | | Dobrá | 0,00 | 0,00 | 0,00 | - | - | - | - |
| | | Dolní | 0,00 | 0,00 | 0,00 | - | - | - | - |
| | | Jablonná | 0,00 | 0,00 | 0,00 | - | - | - | - |
| | | Hřiště | 44,69 | 44,60 | 44,58 | - | - | - | - |
| | | Poříčí | 0,00 | 0,00 | 0,00 | - | - | - | - |
| | | Přibyslav | 0,00 | 0,00 | 0,00 | - | - | - | - |
| | | Ronov nad Sázavou Utín | | | | | | | |
| Produkce komunálního znečištění | kg/den | Česká | 0,00 | 0,00 | 0,00 | - | - | - | - |
| | | Jablonná | 0,00 | 0,00 | 0,00 | - | - | - | - |
| | | Dobrá | 0,00 | 0,00 | 0,00 | - | - | - | - |
| | | Dolní | 0,00 | 0,00 | 0,00 | - | - | - | - |
| | | Jablonná | 0,00 | 0,00 | 0,00 | - | - | - | - |
| | | Hřiště | 177,25 | 176,89 | 176,83 | - | - | - | - |
| | | Poříčí | 0,00 | 0,00 | 0,00 | - | - | - | - |
| | | Přibyslav | 0,00 | 0,00 | 0,00 | - | - | - | - |
| | | Ronov nad Sázavou Utín | | | | | | | |
| Produkce průmyslových OV | m ³ /den | Česká | - | - | - | - | - | - | - |
| | | Jablonná | - | - | - | - | - | - | - |
| | | Dobrá | - | - | - | - | - | - | - |
| | | Dolní | - | - | - | - | - | - | - |
| | | Jablonná | - | - | - | - | - | - | - |
| | | Hřiště | - | - | - | - | - | - | - |
| | | Poříčí | - | - | - | - | - | - | - |
| | | Přibyslav | - | - | - | - | - | - | - |
| | | Ronov nad Sázavou Utín | | | | | | | |
| Produkce znečištění průmyslových OV | kg/den | Česká | - | - | - | - | - | - | - |
| | | Jablonná | - | - | - | - | - | - | - |
| | | Dobrá | - | - | - | - | - | - | - |
| | | Dolní | - | - | - | - | - | - | - |
| | | Jablonná | - | - | - | - | - | - | - |
| | | Hřiště | - | - | - | - | - | - | - |
| | | Poříčí | - | - | - | - | - | - | - |
| | | Přibyslav | - | - | - | - | - | - | - |
| | | Ronov nad Sázavou Utín | | | | | | | |

D.5 Kanalizace – popis stávajícího stavu

Místní (městská) část Česká Jablonná

Městská část Česká Jablonná má vybudovaný systém jednotné kanalizace. Odpadní vody od části obyvatel jsou zachycovány v bezodtokých jímkách. Zbylé odpadní vody jsou po předčištění v septicích vypouštěny do jednotné kanalizace a dále do vodního toku Bystřice.

V městské části není vybudována čistírna odpadních vod.

Místní (městská) část Dobrá

V městské části Dobrá a v lokalitě Keřkov byla v roce 2019 dokončena výstavba nové oddílné kanalizace, odvádějící pouze splaškové vody. Splašky jsou odváděny na ČOV Přibyslav. Stávající stoky plní funkci dešťové kanalizace.

Místní (městská) část Dolní Jablonná

Městská část Dolní Jablonná má vybudovaný systém jednotné kanalizace. Odpadní vody od části obyvatel jsou zachycovány v bezodtokých jímkách. Zbylé odpadní vody jsou po předčištění v septicích vypouštěny do jednotné kanalizace a dále do vodního toku Bystřice.

V městské části není vybudována čistírna odpadních vod.

Místní (městská) část Hřiště

Městská část Hřiště má v současnosti vybudovaný systém jednotné kanalizace. Odpadní vody od části obyvatel jsou zachycovány v bezodtokých jímkách. Zbylé odpadní vody jsou po předčištění v septicích vypouštěny do jednotné kanalizace a dále do místních rybníků.

V městské části není vybudována čistírna odpadních vod.

Místní (městská) část Poříčí

Městská část Poříčí má v současnosti vybudovaný systém oddílné kanalizace. Odpadní vody od části obyvatel jsou zachycovány v bezodtokých jímkách. Zbylé odpadní vody jsou kanalizací odváděny na ČOV Přibyslav.

V městské části není vybudována čistírna odpadních vod.

Místní (městská) část Přibyslav

Městská část Přibyslav má v současnosti vybudovanou jednotnou kanalizaci. Kanalizace je zakončena ČOV v místní části. Vyčištěné odpadní vody jsou vypouštěny přes měrný objekt do řeky Sázavy.

Stávající ČOV Přibyslav je řešena jako mechanicko-biologická. ČOV byla uvedena do provozu v roce 1995.

V městské části je vybudována ČOV.

V současnosti napojené obce (městské části): Přibyslav, Poříčí, Ronov

Nově napojené obce (městské části): Dobrá

Návrhový svaz z obcí (městských částí): není

Místní (městská) část Ronov nad Sázavou

Městská část Ronov nad Sázavou má vybudovaný systém oddílné veřejné kanalizace. Tato odvádí splašky na ČOV Přibyslav. Odpadní vody od části obyvatel jsou zachycovány v bezodtokých jímkách.

Místní (městská) část Utín

Městská část Utín nemá v současnosti vybudovaný systém veřejné kanalizace. Odpadní vody od části obyvatel jsou zachycovány v bezodtokých jímkách. Zbylé odpadní vody jsou po předčištění v septicích vypouštěny do místních rybníků.

V městské části není vybudována čistírna odpadních vod.

D.6 Kanalizace – popis návrhového stavu

Místní (městská) část Česká Jablonná

V České Jablonné je uvažováno s výstavbou nové oddílné kanalizace, odvádějící pouze splaškové vody. Splašky

budou odváděny na navrhovanou ČOV v místní části. Stávající stoky budou plnit funkci dešťové kanalizace.

V městské části bude vybudována čistírna odpadních vod.

V současnosti napojené obce (místní části): nejsou

Nově napojené obce (místní části): Česká Jablonná

Návrhový svoz z obcí (místních částí): není

Pokud nebude zajištěna výstavba čistírny odpadních vod, budou vzhledem k nízkému počtu obyvatel odpadní vody z jednotlivých domácností zneškodňovány individuálním způsobem (např. domovní čistírny odpadních vod, jímky na vyvážení).

Místní (městská) část Dobrá

V městské části se navrhuje dostavba kanalizační sítě v lokalitách, kde dosud není vybudována.

Místní (městská) část Dolní Jablonná

Vzhledem k nízkému počtu obyvatel budou odpadní vody z jednotlivých domácností zneškodňovány individuálním způsobem (např. domovní čistírny odpadních vod, jímky na vyvážení).

Místní (městská) část Hřiště

V městské části je uvažováno s výstavbou nové kanalizace odvádějící pouze splaškové vody. Splaškové odpadní vody budou odváděny do kanalizace městské části Přibyslav a následně budou čištěny na ČOV Přibyslav.

Místní (městská) část Poříčí

Vzhledem k technickému stavu části kanalizační sítě se předpokládá částečná obnova (rekonstrukce) kanalizační sítě včetně souvisejících objektů. Dále se navrhuje dostavba kanalizační sítě v lokalitách, kde dosud není vybudována.

Místní (městská) část Přibyslav

Vzhledem k technickému stavu části kanalizační sítě se předpokládá částečná obnova (rekonstrukce) kanalizační sítě včetně souvisejících objektů. Dále se navrhuje dostavba kanalizační sítě v lokalitách, kde dosud není vybudována.

V městské části je vybudována čistírna odpadních vod.

V současnosti napojené obce (městské části): Přibyslav, Poříčí, Ronov nad Sázavou

Nově napojené obce (městské části): Dobrá, Hřiště

Návrhový svoz z obcí (městských částí): není

Místní (městská) část Ronov nad Sázavou

Vzhledem k technickému stavu části kanalizační sítě se předpokládá částečná obnova (rekonstrukce) kanalizační sítě včetně souvisejících objektů. Dále se navrhuje dostavba kanalizační sítě v lokalitách, kde dosud není vybudována.

Místní (městská) část Utín

Vzhledem k nízkému počtu obyvatel budou odpadní vody z jednotlivých domácností zneškodňovány individuálním způsobem (např. domovní čistírny odpadních vod, jímky na vyvážení).

Časový harmonogram

V oblasti odkanalizování a čištění odpadních vod se pro město Přibyslav realizace navrhovaných opatření předpokládá do r. 2030.

D.7 Mapa

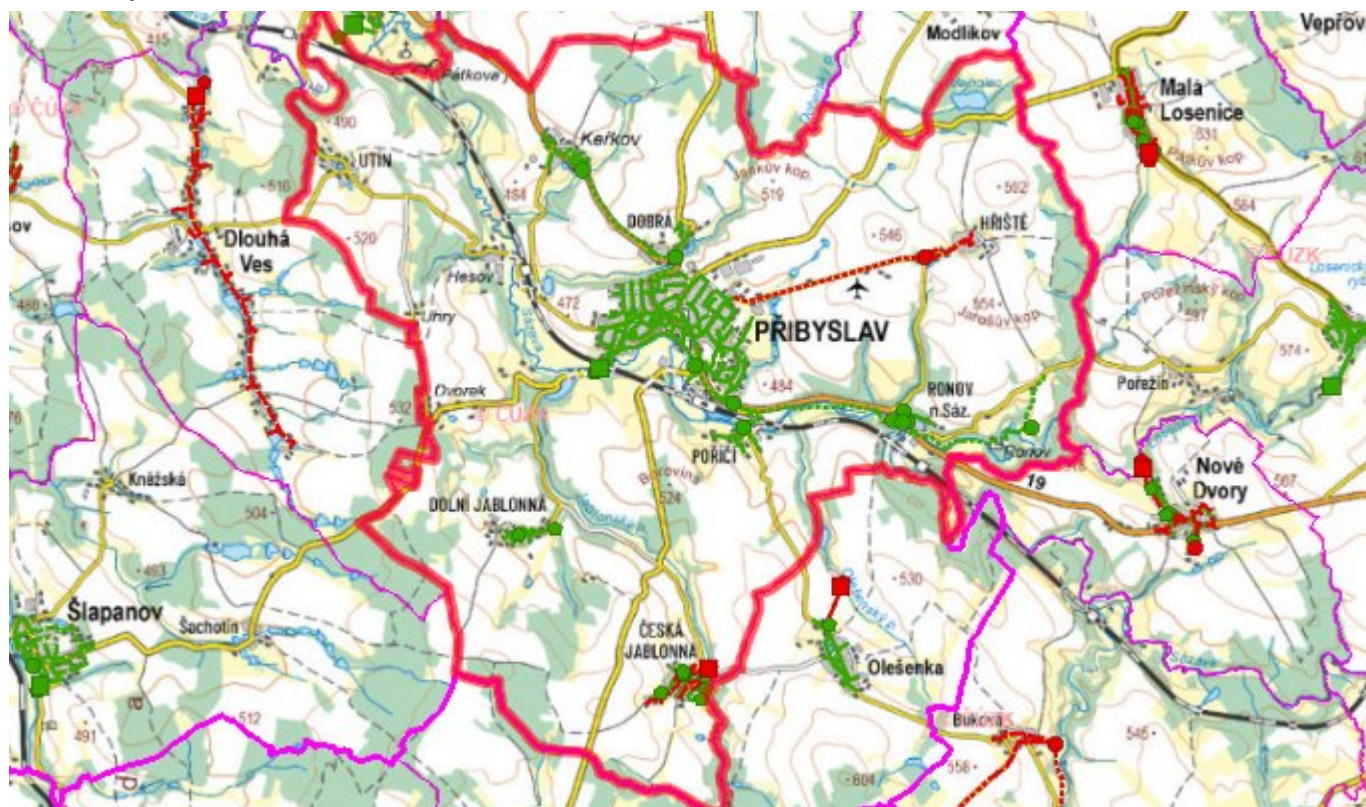

E. EKONOMICKÁ ČÁST

Součástí PRVKUK není řešení problematiky imisních limitů ukazatelů přípustného znečištění povrchových vod dle přílohy 3 Nařízení vlády 61/2003 Sb. V nákladech na čistírny odpadních vod není počítáno s investicí do technologií, které zabezpečí splnění těchto limitů. Imisními limity se zabývají jednotlivé Plány povodí.

E.1 Předpokládané investiční náklady v letech 2015–2030 [tis. Kč]

| Název části obce | Typ investice | | |
|------------------------------|----------------|-----------------|-----------------|
| | Vodovody | Kanalizace | Celkem |
| Česká Jablonná | - | 10 000,0 | 10 000,0 |
| Dobrá | - | 35 000,0 | 35 000,0 |
| Dolní Jablonná | - | - | - |
| Hřiště | - | 12 000,0 | 12 000,0 |
| Poříčí | - | - | - |
| Přebyslav | 2 000,0 | 4 000,0 | 6 000,0 |
| Ronov nad Sázavou | - | - | - |
| Utín | - | - | - |
| Obec Přebyslav celkem | 2 000,0 | 61 000,0 | 63 000,0 |

E.2 Investiční náklady v letech 2001–2014 [tis. Kč]

| Název části obce | Typ investice | | |
|------------------------------|----------------|------------|----------------|
| | Vodovody | Kanalizace | Celkem |
| Česká Jablonná | - | - | - |
| Dobrá | - | - | - |
| Dolní Jablonná | - | - | - |
| Hřiště | 4 000,0 | - | 4 000,0 |
| Poříčí | - | - | - |
| Přibyslav | - | - | - |
| Ronov nad Sázavou | - | - | - |
| Utín | - | - | - |
| Obec Přibyslav celkem | 4 000,0 | - | 4 000,0 |

E.3 Mapa



F. AKTUALIZACE

| Datum projednání | Číslo projednání | Typ projednání | Popis |
|------------------|------------------|----------------|-------|
|------------------|------------------|----------------|-------|

| | | | |
|--------------|-----------------|--------------------------|---|
| 14. 6. 2022 | 0284/04/2022/ZK | usnesení zastupitelstva | Změna technického řešení v oblasti odkanalizování a čištění v městské části Hřiště. |
| 22. 7. 2019 | 92/2019 | administrativní opatření | Dobrá - kanalizace Příbyslav, místní části Dobrá - Keřkov v celkové délce 5267,88 m včetně 3 ČS |
| 15. 12. 2015 | 0646/07/2015/ZK | usnesení zastupitelstva | Schválení komplexní aktualizace PRVKUK v roce 2015. Došlo ke sjednocení karet na úroveň obce. |